

Die Bevölkerungsstruktur in Georgsmarienhütte

Das Schaubild auf der vorhergehenden Seite zeigt nicht nur die Einwohner unserer Stadt (männlich/weiblich) in den einzelnen Jahrgängen, von der einen Person in 1884 bis zu den 45 in 1981 (Stand 26. 2. 81), nein, sie erinnert auch u. a. an die prägenden Einflüsse der beiden Weltkriege.

Wir sehen, daß z. B. die Jahrgangsstärken von 1977 – 79 denen von 1945 – 47 entsprechen. Außerdem stellen wir eine Abnahme der Jahrgangsstärken ab 1969 fest. Nur durch die höhere Lebenserwartung älterer Jahrgänge wird der Geburtenrückgang in der Gesamtinwohnerzahl überdeckt. Der Trend zur Kleinfamilie geht nicht an Georgsmarienhütte vorbei. Berechtigt ist also die Sorge um die Sicherung des sozialen Netzes auch durch die Entwicklung der Bevölkerungsstruktur.

Zukunftsweisende Kommunalpolitik darf sich aber nicht mit der „Ist-Beschreibung“ begnügen, sie muß die Folgen aus dem Zustand ableiten und Lösungen anbieten. Ansatzpunkte in der Wahlaussage der CDU werden deshalb an dieser Stelle vor dem Hintergrund der Bevölkerungsstruktur nochmals vorgestellt und erläutert.

1. Die geburtenstarken Jahrgänge ab 1964 bis ca. 1969 drängen erst noch in die Ausbildungsplätze, in die Berufswelt oder in die Oberstufe weiterführender Schulen. Für diese 12- bis 17jährigen Jugendlichen müssen also die schulischen wie die beruflichen Einstiegsmöglichkeiten geschaffen werden. Schaffung von Ausbildungsplätzen ist also ein Gebot zukunftsweisender Kommunalpolitik.

2. Ist uns das Argument ernst, möglichst vielen Einheimischen das weitere Wohnen in unserer Stadt zu ermöglichen, dann müssen wir für die ins Heiratsalter hineinwachsenden geburtenstarken Jahrgänge Wohnraum und Bauplätze bereitstellen. Wahrscheinlich müssen wir für eine gewisse Zeitspanne – die Jahrgangsstärken verringern sich ab 1970 rapide – mehr Grund und Boden zum Zwecke der wirtschaftlichen und wohnlichen Nutzung zur Verfügung stellen. Ein Teil unserer Landschaft geht dabei verloren. Das ist der Preis für menschenwürdiges Wohnen. Für diese Aussage stehen wir aber auch gegenüber anderen politischen Mitbewerbern ein. Die Verantwortung für das Ganze nimmt uns in die Pflicht.

3. Jungen Eheleuten und der heiratsfähigen Generation soll der Mut zur Familiengründung gestärkt werden, um einer Überalterung der Gesellschaft entgegenzuwirken. Maßnahmen für die Bildung von Eigentum, Maßnahmen zur Sicherung eines hohen sozialen Niveaus sind von der CDU bereits eingeführt und werden weiter entwickelt. Beim Rückgang der Schülerzahlen, die besonders einige Grundschulen und Orientierungsstufen schon jetzt treffen, ist zu überlegen, ob vorhandener Klassenraum in Fachräume umfunktioniert werden kann, um eine effektivere Unterrichtung zu erreichen.

Zum Schluß bitten wir Sie, die Wahlaussage der CDU mit der Bevölkerungsstruktur zu vergleichen.

Sie werden feststellen: Die CDU hat die gesamte Bevölkerung vor Augen, ihr geht es um alle Menschen in Georgsmarienhütte:

Darum **CDU**



stadt im wahljahr



Aus dem Inhalt	Seite
In eigener Sache	2
Wichtige Adressen	3–5
Bilanz '81	6+7
Ärzte-Verzeichnis	8–10
Unsere Ziele	11–15
Sport in GMHütte	16–19
CDU-Kandidaten	21–24
Stimmzettel	25
Rathaus-Wegweiser	26+27
Bundesliga-Spielplan	28+29
Mängelmeldung	30
Bevölkerungsstruktur	31+32

Heimtmuseum
„Villa Stahmer“ ▶

Druck:
M. Steinbacher + Sohn, Osnabrück



Verantwortlich: Dr. Helmuth Köhnke,
4504 Georgsmarienhütte, Schwedeldorfer Straße 7

Herausgeber **CDU**
Georgsmarienhütte

Liebe Mitbürgerinnen und Mitbürger

In Form einer veränderten Ausgabe von „Stadt im Werden“ stellt der CDU-Stadtverband Georgsmarienhütte Ihnen sein Programm und seine Kandidaten für die Kommunalwahl vor. Ich hoffe, daß Ihnen dieses Heft auch neben dem politischen Teil noch einiges Interessante zu bieten hat. Vor allem soll es Ihnen aber Ihre Wahlentscheidung für die CDU erleichtern, denn wir meinen, daß unsere Partei sowohl sachlich als auch personell dem Wähler ein gutes Angebot vorlegt.

Diese Broschüre ist das einzige Kosten verursachende Werbemittel, das der CDU-Stadtverband Georgsmarienhütte anlässlich dieser Wahl im gesamten Stadtgebiet verteilt. Auch auf eine Plakatierung haben wir in Anbetracht der Kosten verzichtet. Ich nehme an, daß dieser Beitrag zur Senkung der Wahlkampfkosten in Ihrem Sinne ist. Ich hoffe, daß Sie beim Lesen viel Neues entdecken und daß der Informationswert dieses Heftes Ihren Ansprüchen gerecht wird.

Weiter glaube ich, daß die Lektüre Sie, falls das noch notwendig ist, davon überzeugt, daß auch am 27. September Ihre Stimmen bei der CDU am besten aufgehoben sind.

Mit freundlichen Grüßen
Ihr



Dieter König
Vorsitzender des CDU-Stadtverbandes
Georgsmarienhütte

Wichtige Adressen in unserer Stadt:

Altenbetreuer	Telefon
Alt-Georgsmarienhütte Paul Süßenbach, Schoonebeekstr. 10	6386
Harderberg Martin Hein, Im Buchgarten 6	6200
Holsten-Mündrup und Kloster Oesede Josef Herkenhoff, Laubbrink 76	41234
Holzhausen Johannes Brockmann, Am Goldbrink 10	30214
Oesede Hildegard Tschöpe, Topsloh 16	41479
Altenheime	
Marienheim, Klöcknerstr. 89	2610
Paul-Gerhart-Heim, Adolfstr. 12	2007
St. Josephs-Haus, Oeseder Str. 86	5439
Arbeitsamt	
Hindenburgstr. 22	2071
Fundbüro	
Stadtverwaltung, Verwaltungsgebäude II, Oeseder Str. 77	5051
Hallen- und Freibad	
Carl-Stahmer-Weg	2885
Sauna im Hallenbad	2675
Heimatvereine	
Heimat- und Verschönerungsverein Georgsmarienhütte Berthold Schwarz, Hindenburgstraße 27	30847
Heimatverein Kloster Oesede Josef Suttmeier, Birkkamp 4	5180
Heimatverein Oesede Werner Beermann, Eichendorffweg 9	5342

Heimatmuseum Villa Stahmer

Carl-Stahmer-Weg 40755
Öffnungszeiten:
dienstags, donnerstags und sonntags
9.00 – 12.00 und 15.00 – 18.00 Uhr

Jugendherbergen

Im Hainghof 16 (Kloster Oesede) 5670
Kohlgarten 25 (Alt-GMHütte) 2568

Jugendpflege

Städt. Jugendpfleger Hermann Trebbe,
Oeseder Str.76 5051

Josef Frauenheim,
Vorsitzender des Stadtjugendrings,
Exterbrock 27 40082

Jugendzentrum Hochstraße 32120

Öffnungszeiten:
dienstags bis freitags 15.00 bis 22.00 Uhr
samstags 16.00 bis 23.00 Uhr
sonntags 15.00 bis 22.00 Uhr

Kraftfahrzeugzulassungsstelle Landkreis Osnabrück,

Osnabrück,
Erich-Maria-Remarque-Ring 14 0541-3471
Sprechzeiten:
montags bis freitags 8.00 bis 12.30 Uhr

Hallen- und Freibad



Kindergärten

Ev. Kindergarten Alt-GMHütte, Kirchstraße 3	22 09
Ev. Kindergarten Oesede, Theodor-Storm-Weg 8	53 31
Kath. Kindergarten Harderberg, Am Öüwer	56 32
Kath. Marien-Kindergarten Alt-GMHütte, Klöcknerstraße 89	26 10
Kath. St. Georg-Kindergarten Alt-GMHütte, Birkhahnweg 32	24 84
Kath Kindergarten Holzhausen, Sutthauser Straße 37	16 80
Kath. Marien-Kindergarten Oesede, Auf dem Thie 7a	52 70
Kath. St. Michael-Kindergarten Oesede, Körnerstraße 4	41 77 3
Kath. Kindergarten Kloster Oesede, Klosterstraße 16	56 24

Mütterberatung

Schwesternhaus, Oeseder Straße 69	54 39
--------------------------------------	-------

Musikschule – Kreismusikschule

Karlstraße 4, Leiter Herbert Irnich	32 36 6
-------------------------------------	---------

Psychologisches Beratungszentrum

Glückaufstraße 2	50 21
------------------	-------

Die neue Beratungsstelle
im Glückaufzentrum Oesede

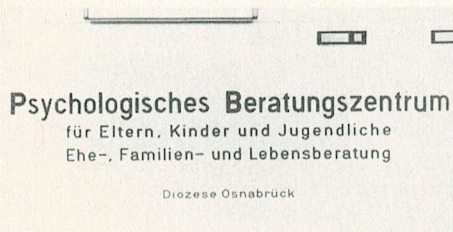

Schiedsmann

Hans Tellkamp, Alfred-Delp-Straße 10	52 05
Vertreter: Richard Bunselmeyer, Am Waldbad 6	23 73

Sozialstation

Oeseder Straße 71	43 53 0
-------------------	---------

Stadtverwaltung

Oeseder Straße 76, 77 und 85	
Sprechzeiten:	
montags bis freitags	8.30 – 12.00 Uhr
montagsnachmittags	14.00 – 17.00 Uhr
donnerstagsnachmittags	14.00 – 16.00 Uhr

Volkshochschule

Karlstraße 2, Leiter Fritz Brickwedde	32 51 5
--	---------

Wochenmarkt

Alt-Georgsmarienhütte, Parkplatz Haseldehnen, donnerstags	
1. 4. – 30. 9.	7.00 bis 13.00 Uhr
1. 10. – 31. 3.	8.00 bis 13.00 Uhr
Oesede, Rathausplatz, freitags	13.00 bis 18.00 Uhr

Ferienordnung in Niedersachsen

Herbstferien 1981	9. 10. – 17. 10.
Weihnachtsferien 1981/82	23. 12. – 9. 1.
Osterferien 1982	27. 3. – 17. 4.
Pfingstferien 1982	29. 5. – 1. 6.
Sommerferien 1982	24. 6. – 4. 8.
Herbstferien 1982	2. 10. – 9. 10.
Weihnachtsferien 1982/83	22. 12. – 8. 1.
Osterferien 1983	19. 3. – 9. 4.
Pfingstferien 1983	21. 5. – 24. 5.
Sommerferien 1983	16. 6. – 30. 7.
Sommerferien 1984	19. 7. – 29. 8.
Sommerferien 1985	18. 7. – 28. 8.
Sommerferien 1986	3. 7. – 13. 8.
Stand: 1. 8. 1981	



Die neue Stadtbibliothek

Stadtbibliothek

Schoonebeekstraße 8	41 42 7
---------------------	---------

Adressen und Öffnungszeiten:

Hauptstelle, Schoonebeekstraße 8	
Montag:	14.00 – 18.00 Uhr
Dienstag:	9.00 – 12.00 Uhr 14.00 – 18.00 Uhr
Mittwoch:	14.00 – 18.00 Uhr
Donnerstag:	14.00 – 18.00 Uhr
Freitag:	14.00 – 19.00 Uhr

Nebenstellen:

Oesede, Wartburgstraße 19	
Donnerstag:	16.00 – 18.00 Uhr
Sonntag:	11.00 – 13.00 Uhr

Kloster-Oesede, Klosterstr. (Edith-Stein-Haus)

Dienstag:	16.00 – 17.00 Uhr
Sonntag:	9.00 – 11.00 Uhr

Holzhausen, Am Boberg

Dienstag:	16.00 – 17.30 Uhr
Sonntag:	9.30 – 11.30 Uhr

Harderberg, An der Kirche 1

Dienstag:	15.00 – 17.00 Uhr
Sonntag:	10.00 – 11.30 Uhr

Alt-GMHütte I, Hindenburgstraße 22

Mittwoch:	15.30 – 18.00 Uhr
Sonntag:	9.00 – 11.30 Uhr

Alt-GMHütte II, Kirchstraße 1

Dienstag:	17.00 – 17.30 Uhr
Freitag:	15.00 – 17.30 Uhr
Sonntag:	10.30 – 11.00 Uhr

Vertrauen geschenkt –

hat uns die Mehrheit der Bevölkerung in den 10 Jahren seit Gründung der Stadt Georgsmarienhütte.

Vertrauen gelohnt –

denn viele Einrichtungen zum Wohle aller Bürger wurden geschaffen.

Überzeugen Sie sich selbst anhand folgender Bilanz:

- Senkung der pro-Kopf-Verschuldung – welche andere Stadt kann das von sich sagen?
- Schaffung neuer Arbeitsplätze durch die Ansiedlung mittelständischer Betriebe; dadurch die niedrigste Arbeitslosigkeit in ganz Niedersachsen.
- Einrichtung einer Sozialstation.
- Eröffnung einer psychologischen Beratungsstelle
- Stadtbibliothek in neuen Räumen
- Generalrenovierung Stadtkrankenhaus – z. Z. zu fast 100 % belegt
- Gesundheitswesen verbessert durch Ansiedlung neuer Ärzte und Apotheken, auch in den Stadtteilen Harderberg und Holzhausen
- Sanierung „Alte Kolonie“ abgeschlossen
- Ausbau der Klöcknerstraße in Alt-GMHÜTTE und Oesede – Weiterbau in Alt-GMHütte auf neuer Trasse, die den Kasino-Park voll erhält.
- Kasinopark und angrenzende Waldgebiete gehören jetzt der Stadt – eine Sicherung der „grünen Lunge“ für die Zukunft
- Anlage eines Parkfriedhofes – auch ein Schritt zur Sicherung der Grünzonen
- Das Sportstättenangebot in unserer Stadt ist bundesweit beispielhaft. Sporthalle Holzhausen und Rasenplatz Harderberg sind fertiggestellt; die Sporthalle im Schulzentrum befindet sich in der Planung

Klosterkirche in Kloster Oesede

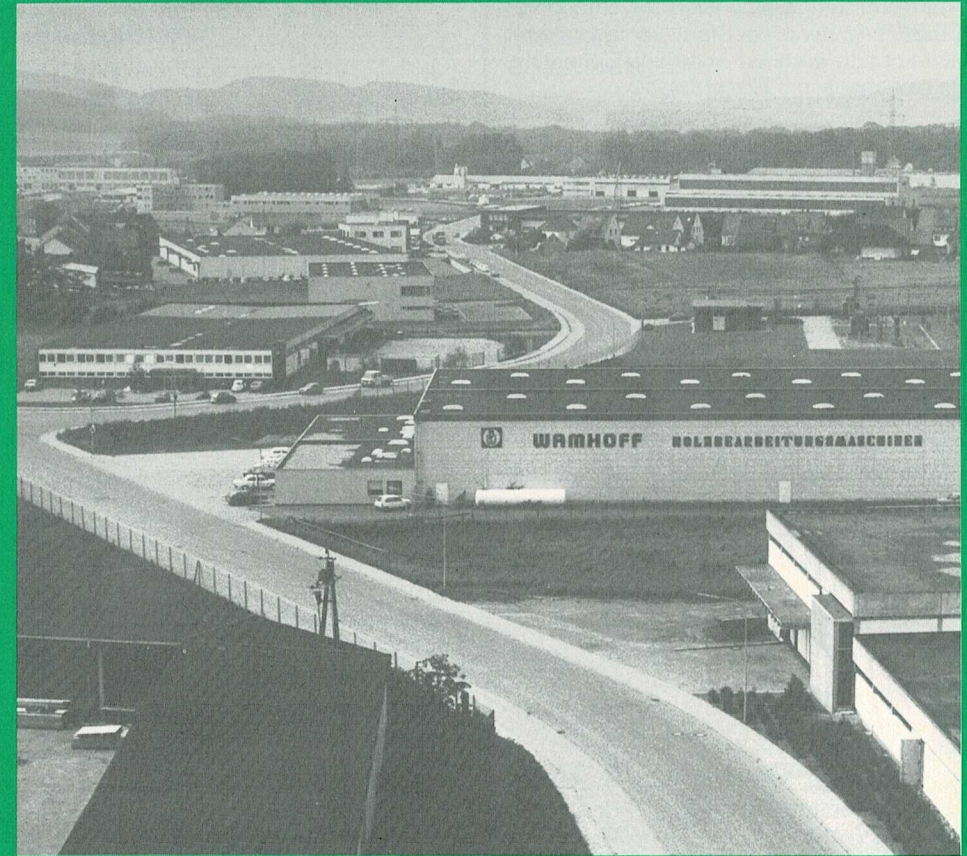

△
Industriegebiet Harderberg

- Einrichtung des 10. Hauptschuljahres und des Schulkindergartens
- Eröffnung des Heimatmuseums – eine echte kulturelle Attraktion
- Vorbildliche Familienhilfe – anerkannt und ausgezeichnet durch den Deutschen Familienverband
- Neubau von fast 500 Eigenheimen durch Arbeitnehmer ermöglicht – sichert familienfreundliches u. individuelles Wohnen
- Bau einer modernen und fachgerechten Lehrküche für die Hauptschule Kloster Oesede

Diese Erfolge verführen uns nicht zu der Annahme, daß wir es jedem recht gemacht haben oder daß wir uns auf unseren Lorbeeren ausruhen können. Viele Probleme müssen noch gelöst werden, aber es gibt keine Patentrezepte wie andere Parteien und Gruppen es oft dem Bürger weismachen wollten.

Ärzte-Verzeichnis

Verzeichnis der in der Stadt Georgsmarienhütte praktizierenden Ärzte und Zahnärzte (in alphabetischer Reihenfolge)

● Praktische Ärzte

Bertelsmann, Hermann Südstraße 8	☎	5655
Ebert, Gottfried, Dr. med. Am Markt 6	☎	5402
Gocht, Hermann, Dr. med. Exterbrock 24	☎	6777
Goritzka, Ludwig Bachstraße 4	☎	2220
Jahrmann, Horst, Dr. med. Hindenburgstraße 32	☎	2365
Kazemi, Asghar, Dr. med. Ludwig-Wolker-Straße 6	☎	30909
Lindner, Manfred, Dr. med. Haseldehnen 5	☎	32616
Riess, Franz, Dr. med. Hermann-Löns-Weg 1	☎	43555
Schirmer, Karl-Wendelin, Dr. med. Schoonebeekstraße 42	☎	5335
Schulke, Theodor, Dr. med. Glückaufstraße 10	☎	5566
Weber, Hans-Dieter, Dr. med. Laubbrink 75	☎	5375
Wiemeyer, Gertrud, Dr. med. Graf-Stauffenberg-Straße 1	☎	5646
● Fachärzte für Augenkrankheiten		
Custodis, Ernst M., Dr. med. Oeseder Straße 72	☎	43360
Moghadam, Reza, Dr. med. Schoonebeekstraße 10	☎	41115
Müller, Siegrid, Dr. med. Hindenburgstraße 18	☎	2880

● Fachärztin für Neurologie und Psychiatrie

Hameder-Isensee, Branka-Marija
Roggenkamp 1 ☎ 41652

● Fachärzte für Chirurgie

Helsch, Ulrich
Stadtkrankenhaus ☎ 2021

Thiele, Carl-Friedrich, Dr. med.
Franziskus-Hospital ☎ 0541-56011

● Facharzt für Hautkrankheiten

Kronisch, P., Dr. med.
Glückaufstraße 8 ☎ 43233

● Facharzt für Hals-Nasen-Ohren-Heilkunde

Henschke, Rainer, Dr. med.
Oeseder Straße 81 ☎ 5690

● Fachärzte für innere Medizin

Denny, Sean P., Dr. med.
Schoonebeekstraße 14 ☎ 44355

Euringer, Georg, Dr. med.
Klößnerstraße 1 ☎ 5580

Nicolay, Kunibert, Dr. med.
Franziskus-Hospital ☎ 0541-56011

Sperveslage, Bernhard, Dr. med.
Hindenburgstraße 36 ☎ 1371

● Fachärzte für Frauenheilkunde und Geburtshilfe

Ferie, Friedrich, Dr. med.
Glückaufstraße 10 ☎ 40666

Hillejan, Helmuth, Dr. med.
Franziskus-Hospital ☎ 0541-56011

Steinmann, Jürgen, Dr. med.
Karlstraße 16 ☎ 2200

● Facharzt für Kinderheilkunde

Tessmer, Wolfgang, Dr. med.
Hindenburgstraße 17 ☎ 2292
privat 05403-1919

● Facharzt für Orthopädie

Hagemeyer, Bernd, Dr. med.
Glückaufstraße 10 ☎ 6725

● Fachärzte für Anästhesie

Bauer, Herbert, Dr. med.
Hospitalweg 1 ☎ 2021
(Stadtkrankenhaus)

Hüging, Elke-Gerlinde
Hospitalweg 1 ☎ 2021
(Stadtkrankenhaus)

Zils, Roderich
Franziskus-Hospital ☎ 0541-56011

● Fachärzte für Radiologie

Herrmann, Rainer, Dr. med.
Franziskus-Hospital ☎ 0541-56011

Koppenfels, Raimund, von, Dr. med.
Franziskus Hospital ☎ 0541-56011

● Facharzt für Urologie

Elias, K., Dr. med.
Hospitalweg 1 ☎ 31839
(Stadtkrankenhaus) ☎ 2021

● Zahnärzte

Köhnke, Helmuth, Dr. med. dent.
Schoonebeekstraße 1 ☎ 41212

Kogge, August, Dr.
Königstraße 8 ☎ 5495

Litzkendorf, Hasso
Klößnerstraße 1 ☎ 40661

Reinken, Werner, Dr. med. dent.
Glückaufstraße 12 ☎ 5631

Reinken, Maria, Dr. med. dent.
Glückaufstraße 12 ☎ 5631

Schoppmeyer, Reinhold, Dr.
Karlstraße 14 ☎ 30330

Struck, Walter, Dr.
Hindenburgstraße 22 ☎ 1283

Den Wochenend-Notdienstplan der Ärzte und Apotheken entnehmen Sie bitte der Neuen Osnabrücker Zeitung.

● Apotheken

Antonius-Apotheke
Holzhauser Hof/Ecke Kreuzstr. ☎ 30505

Berg-Apotheke
Teutoburger-Wald-Straße 50 ☎ 5404

Heide-Apotheke
Heideweg 22 ☎ 44344

Hindenburg-Apotheke
Hindenburgstraße 26 ☎ 2730

Hütten-Apotheke
Hindenburgstraße 13 ☎ 2272

Kloster-Apotheke
Am Markt 20 ☎ 5202

Neue Apotheke
Glückaufstraße 8 ☎ 41213

Samariter-Apotheke
Oeseder Straße 99a ☎ 5462

● Tierarzt

Mechow, Axel, Dr.
Am Wiesenbach 32, ☎ 51 70

● Krankenhäuser

Stadtkrankenhaus
Georgsmarienhütte ☎ 05401 - 2021
Franziskus-Hospital
Harderberg ☎ 0541 - 56011
Städtische Kliniken
Osnabrück ☎ 0541 - 3231
Marienhospital
Osnabrück ☎ 0541 - 3261
Kinderhospital
Osnabrück ☎ 0541 - 56020
Paracelsusklinik
Osnabrück ☎ 0541 - 64066
Bundeswehrkrankenhaus
Osnabrück ☎ 0541 - 65046

● Informationstellen für Vergiftungsunfälle

a) bei Vergiftungsunfällen allgemein

1. Reaminationszentrum der Freien
Universität im Klinikum Westend,
1000 Berlin 19
☎ 030/3035-466/2215/436
oder 030/30351

2. Medizinische Klinik und Poliklinik,
Münster ☎ 0251/83667
oder 0251/831
oder 0251/832201

b) speziell für Vergiftungsunfälle bei Kindern

Beratungsstelle für Vergiftungs-
erscheinungen an der Universitäts-
Kinderklinik,
1000 Berlin 19 ☎ 030/3023022

10

● Suchtkrankenberatung

Diakonisches Werk, Kirchstraße 1,
4504 Georgsmarienhütte ☎ 21 46

Kontaktpersonen:

Werner Bensmann, Johannisstraße 91,
4500 Osnabrück ☎ 0541 / 27983

Franz Schmedt, Wellendorfer Straße 130
4504 Georgsmarienhütte ☎ 40302

August Brönstrup, Birkhahnweg 22,
4504 Georgsmarienhütte ☎ 2388

Matthias Niemeyer, Köhlerstraße 7,
4504 Georgsmarienhütte ☎ 41892

Caritasverband Osnabrück
Johannisstraße 91,
4500 Osnabrück ☎ 0541 / 3410

● Krankentransporte

DRK-Krankentransport
Hagen ☎ 05401/90051

Notarztwagen der Stadt
Osnabrück ☎ 0541/65051

● Feuerwehren

Alarmruf ☎ 112

Stadtbrandmeister
Dölling ☎ 2400

Stellv. Stadtbrandmeister
Licher ☎ 5324

Ortsbrandmeister Lakebrink,
Alt-Georgsmarienhütte ☎ 1327

Ortsbrandmeister Hegener,
Oesede ☎ 6632

Ortsbrandmeister Wöbeking,
Kloster Oesede ☎ 5537

● Polizei

Polizeirevier
Georgsmarienhütte ☎ 5011

Schutzpolizeiinspektion Osnabrück
(Kripo) ☎ 0541/3271

Stand: 1. 8. 1981

Unsere Politik

zum Wohle aller soll in den nächsten
5 Jahren unter dem Motto stehen:

- Fortsetzung einer bürgerfreundlichen Ratsarbeit –
- behutsame Entwicklung unserer lebensfreundlichen Stadt im Grünen –
- behutsamer Umgang mit der Natur –
- Arbeitsplatzsicherung –
- Familienfreundlichkeit –
- handeln aus christlicher Verantwortung zum Wohle aller

Folgende Ziele haben wir uns gesetzt:

- Arbeitsplätze sichern und Jugend-
arbeitslosigkeit verhindern –
durch Ansiedlung flexibler mittelständischer Betriebe; Ergänzung der Industrieparks Harderberg und Osterheide
- Schulden abbauen –
durch maßvolle Ausgabenpolitik und Verzicht auf spektakuläre Bauvorhaben
- Umweltschutz beachten –
durch Schaffung eines Ausschusses für Umweltschutz mit folgenden Aufgaben: Kontrolle der Pläne der Stadt GMHütte auf umweltfreundliche Gestaltung; Einwirken auf die heimische Industrie und die Privathaushalte, Landschaft – Lärm- und Naturschutz zu beachten; Weiterentwicklung der gewachsenen Kulturlandschaft unter dem Gesichtspunkt der Erhaltung der Pflanzen- und Tierwelt und der Schaffung wohnnaher Erholungsgebiete

Die neue KS-Anlage im Bau



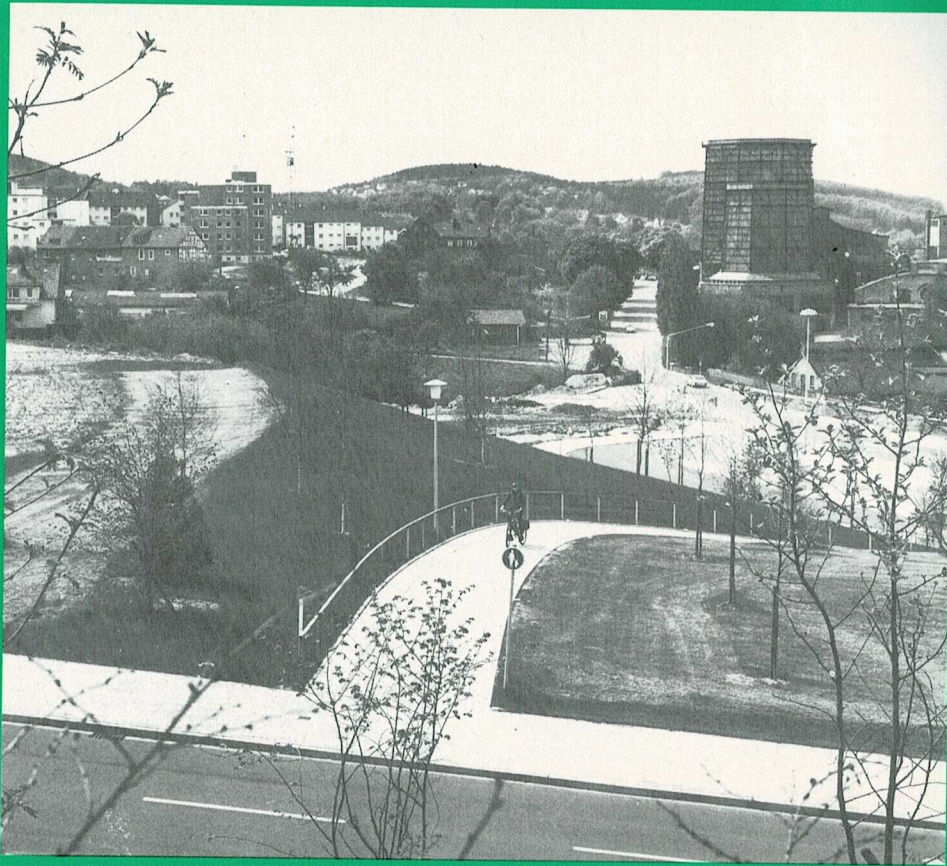

△
Blick auf Alt-Georgsmarienhütte

- **Festlegen der Stadtentwicklung** – durch abschließende Festsetzung noch möglicher Baugebiete, durch Bestimmung endgültiger Grenzen zwischen Baugebieten und natürlicher Landschaft, Schließung von Baulücken. Sicherung von preiswertem Bauglände für junge und kinderreiche Familien.

- **Wohnqualität verbessern** – Maßnahmen zur Verkehrsberuhigung durchführen unter besonders starker Beteiligung der Bürger; Neutrassierung der B 51 in Oesede-Süd zum Schutz der dort wohnenden Bevölkerung wird nur zugestimmt, wenn gleichzeitig die bisherige Herrenreststrasse geschlossen wird (außer für den öffentl. Nah- und forstwirtschaftlichen Verkehr) und die Umgehung von Bad Iburg verwirklicht wird; Aus- und Neubau von sinnvollen Spiel- u. Bolzplätzen.

- **Innerörtliche Verkehrswege verbessern** – Abschluß des Ausbaus der Siedlungsstraßen; Ausbau der L 95 von Kloster Oesede über Oesede und Alt-GMHütte bis zur Stadtgrenze mit Fuß- und Radweg; stärkerer Bau von Radwegen, wo sie nötig sind, möglichst durch einen Grünstreifen von der Fahrbahn getrennt und nicht hochbordig; geringere Fahrbahnbreiten beim Neubau von Siedlungsstraßen
- **Versorgung sichern und Nahverkehr ausbauen** – Ausbau und Neugestaltung der Hindenburgstraße; Förderung attraktiver Einkaufsmöglichkeiten; Heranführen der Buslinien an die neuen Wohngebiete; Berücksichtigung des innerörtlichen Bedarfs;

Aufstellen weiterer Briefkästen und Fernsprechkzellen

Straßenausbau Mittelheide in Holsten-Mündrup
▽



Begrünter und asphaltierter Kirmesplatz in Oesede ▷

- **Naherholung fördern** – durch Aufforstung des „Grünen Fingers“ zwischen dem Oeseder Zentrum und dem Naturlehrpfad Hasenpatt; Renovierung und Erweiterung des Kasino-Parks unter Einbeziehung des Gebietes am Rehlberg bis zur Talsperre (Waldbad)
- **Schulsportstättenbau abschließen** – durch Bau von Sporthallen in Oesede-Süd und im Schulzentrum; Fertigstellung eines Sportplatzes am Carl-Stahmer-Weg

- **Jugendarbeit fördern** – Unterstützung der im Stadtjugendring zusammengeschlossenen Verbände und der Jugendarbeit in den Sportvereinen; besondere Förderung der offenen Jugendarbeit und Sorge für ein ausreichendes personelles und räumliches Angebot

Neubaugebiet Hakeneschfeld
▽

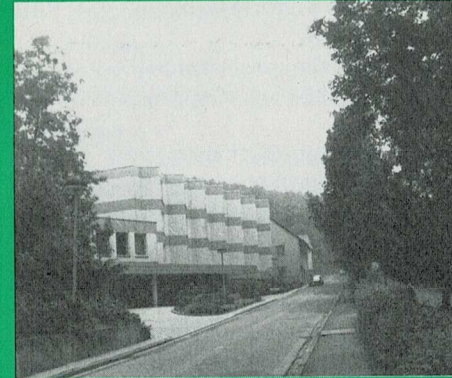
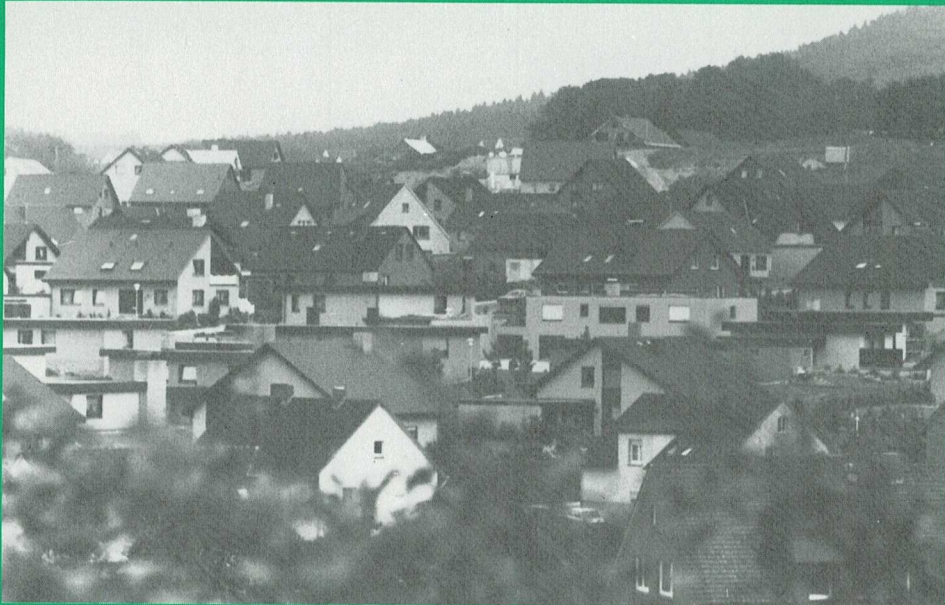

△
Stadtkrankenhaus am Kasinopark

- **Kulturelles Angebot erweitern** – durch die Volkshochschule, Theatergastspiele, Förderung von Musikvorführungen und Ausstellungen; weiterer Aufbau unseres Heimatmuseums
- **Ausländerprobleme angehen** – durch einen ständigen Ausländerbeirat die Probleme des miteinander Lebens und die Möglichkeiten der Eingliederung erörtern und praktizieren.
- **Bürgernähe wahren** – Partei und Fraktion werden verstärkt um Vorschläge und Meinungen der Bürger nachsuchen (bitte kommen auch Sie auf uns zu!) Förderung von Eigeninitiativen der Bürger; Versammlungen und Anhörungen mit Betroffenen und Interessenten werden bereits in der frühen Planungsphase von Projekten durchgeführt.

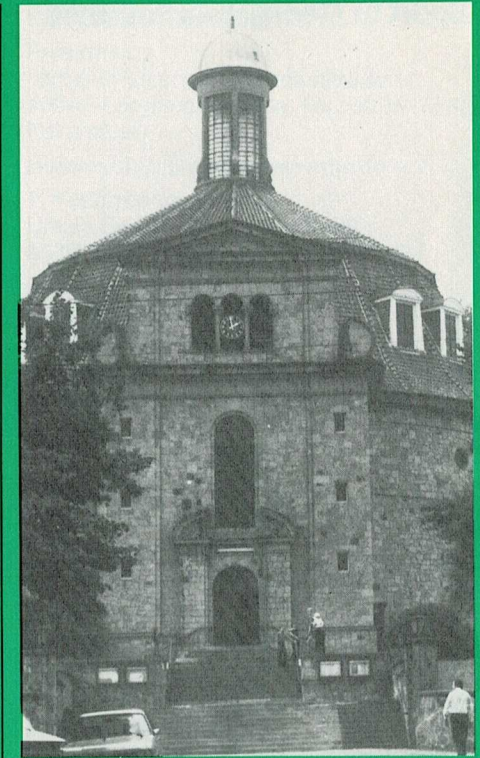

△
Haus Ohrbeck
mit Erwachsenenbildungsstätte

Um diese Ziele zur Erhaltung unserer Natur, für Arbeitsplatzsicherung und für Familienfreundlichkeit in unserer lebensfreundlichen

Stadt im Grünen
verwirklichen zu können, brauchen wir Ihre Unterstützung.

Geben Sie daher bei der Wahl zum Rat am 27. September 1981 Ihre 3 Stimmen Kandidaten

der **CDU**

Sport in Georgsmarienhütte

Sportverein Victoria 08 e.V.

1. Vorsitzender
Eberhard Bußmann, Reheide 27,
4504 Georgsmarienhütte, Tel.: 31836

Sportarten:
Fußball, Frauen-Gymnastik

Sportverein Sportfreunde Oesede e.V.

1. Vorsitzender (kommissarischer Vors.)
Heinrich Gartmann, Glückaufstraße 11A,
4504 Georgsmarienhütte, Tel.: 40237

Sportarten:
Fußball, Kinder- und Jugendturnen, Frauen-
Gymnastik, Leichtathletik, Gewichtheben,
Tischtennis

VfL Kloster Oesede e.V.

1. Vorsitzender
Josef Pohlmeier, Graf-Ludolf-Straße 6,
4504 Georgsmarienhütte, Tel.: 5182

Sportarten:
Turnen, Fußball, Tischtennis, Volleyball,
Radsport, Tennis, Wandern, Radwandern

Neue Sporthalle in Holzhausen

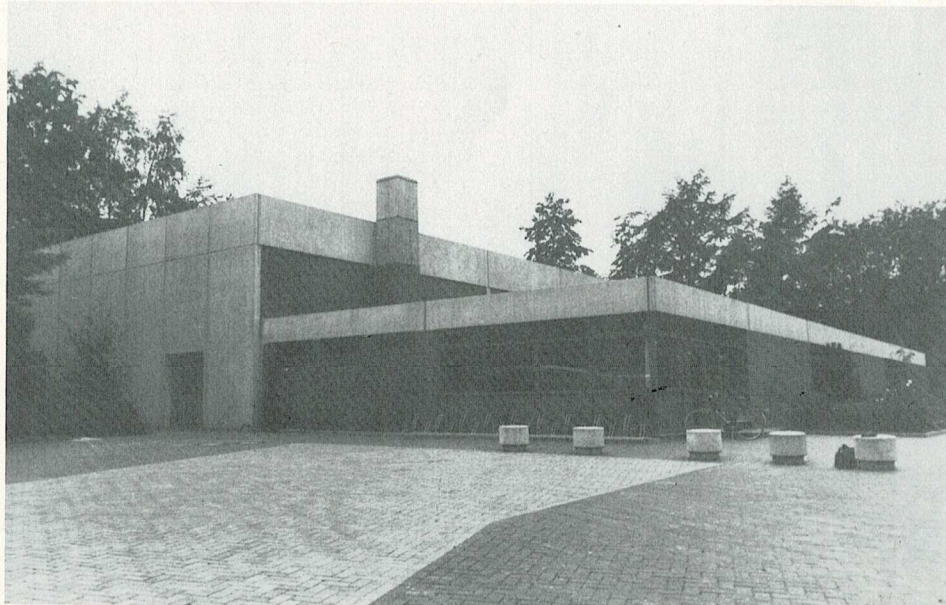

BSV Holzhausen e.V.

1. Vorsitzender
Walter Sander, Am Königshof 51,
4504 Georgsmarienhütte, Tel.: 2587

Sportarten:
Fußball, Tischtennis, Turnen, Frauen-Gym-
nastik, Herren-Gymnastik, Senioren-Gym-
nastik, Volleyball-Mädchen

SV Harderberg e.V.

1. Vorsitzender
Peter Kompa, Alte Heerstraße 53,
4504 Georgsmarienhütte, Tel.: 41248

Sportarten:
Fußball, Kinderturnen, Frauen-Gymnastik,
Ringtennis, Volleyball, Tischtennis, Faust-
ball, Herren-Fitness-Gruppe, Turnen für
Mutter und Kind, Wandergruppe

Turnverein Gut-Heil von 1870 e. V.

1. Vorsitzender
Theo Köhne, Schloßstraße 5,
4504 Georgsmarienhütte, Tel.: 1713

Sportarten:
Turnen, Handball, Leichtathletik, Gymna-
stik, Basketball, Volleyball, Tischtennis,
Ballett, Tanzen, Jazz-Tanz, Leistungs-
turnen, Behindertensport, Wandern, Seni-
oren-Gymnastik, Karate

FC Holsten-Mündrup e.V.

Präsident:
Herbert Peitzmann, Kettelerstraße 11,
4504 Georgsmarienhütte, Tel.: 5060 (Elmar
Peitzmann)

Hockeyclub Georgsmarienhütte e.V.

1. Vorsitzende
Ursula Beyer, Rotdornstraße 28,
4504 Georgsmarienhütte, Tel.: 41688

DLRG-Ortsverband Georgsmarienhütte e.V.

1. Vorsitzender
Johannes Hülsmann, Hagener Straße 20,
4504 Georgsmarienhütte Tel.: 2250

Kegelsportverein Georgsmarienhütte e.V.

1. Vorsitzender
Erwin Kröger, Am Fillerschloß 40,
4504 Georgsmarienhütte, Tel.: 30754

Schwimmverein Georgsmarienhütte e.V.

1. Vorsitzender
Oskar Hummel, Birkhahnweg 4,
4504 Georgsmarienhütte, Tel.: 2532

Reit- und Fahrverein Georgsmarienhütte und Umgebung e.V.

1. Vorsitzender
Alois Niederholthaus, Albert-Schweitzer-
Straße 55, 4504 Georgsmarienhütte, Tel.:
2393



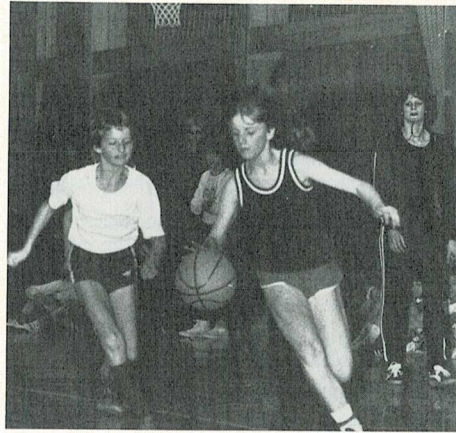

△
Sportbegeisterung

Tennisclub Georgsmarienhütte e.V.

1. Vorsitzender
Helmut Stahlmann, Haarmannstraße 15,
4504 Georgsmarienhütte, Tel.: 2367

Tennisclub Oesede e.V.

1. Vorsitzender
Friedhelm Meyer, Am Naturpark 22,
4504 Georgsmarienhütte, Tel.: 5679

Tennisclub Holzhausen e.V.

1. Vorsitzender
Horst-Werner Wessel, Am Königshof 26,
4504 Georgsmarienhütte, Tel.: 1807

Tennisclub Harderberg e.V.

1. Vorsitzender
Hubert Eickholt, Weißdornstraße 7,
4504 Georgsmarienhütte, Tel.: 40157

Schützenverein Holsten-Mündrup e.V.

1. Vorsitzender
Hubert Hengelsberg, Am Hengelsberg 2,
4504 Georgsmarienhütte, Tel.: 05409/673

Schützenverein Malbergen von 1899 e.V.

1. Vorsitzender
Rudolf Glasmeyer, Malberger Straße 9,
4504 Georgsmarienhütte, Tel.: 2441

**Schützenverein Kloster Oesede
von 1660 e.V.**

1. Vorsitzender
Wilhelm Dörenkämper, Am Hang 2,
4504 Georgsmarienhütte, Tel.: 41053

**Schützengesellschaft von 1865
Georgsmarienhütte e.V.**

1. Vorsitzender
Friedel Frauenheim, Schwarzer Weg 16,
4504 Georgsmarienhütte, Tel.: 1805

Schützenverein Harderberg von 1653 e.V.

1. Vorsitzender
Konrad Weber, Alte Heerstraße 49,
4504 Georgsmarienhütte, Tel.: 41029

**Schützenverein
Oesede-Papiermühle e.V.**

1. Vorsitzender
Heinz Toeffling, Papiermühle 14,
4504 Georgsmarienhütte, Tel.: 41167

Schießsportgemeinschaft Dütetal e.V.

1. Vorsitzender
Friedhelm Bei der Kellen, Narupshof 5,
4504 Georgsmarienhütte, Tel. 2609

Schützenverein Holzhausen e.V.

1. Vorsitzender
Horst Schulte, Im Patkegarten 25,
4504 Georgsmarienhütte, Tel.: 30292

Stand: 15. 7. 1981

Glückauf-Kampfbahn



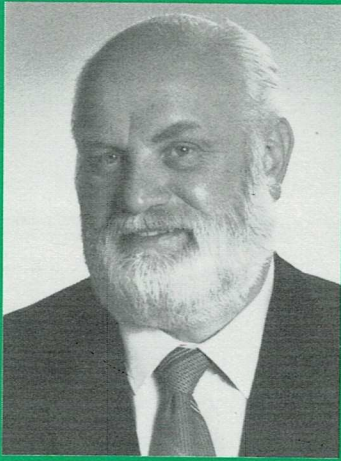

CDU Kandidat

Ludwig Siepelmeyer, 51 Jahre

Stadtteil Oesede, Körnerstraße 10
Rechtsanwalt und Notar, verh., 4 Kinder, rk.
Hobbys: Natur (Jagd), Klassische Musik, Geschichte
Aktivitäten in Verbänden und Vereinen:
Vorsitzender Verkehrswacht, Kreisvorsitzender Nieders, Städtebund
Bisherige politische Tätigkeiten:
Seit 1965 Bürgermeister von Georgsmarienhütte, seit 1964 Ratsmitglied
Besonderes Interesse: Umweltschutz

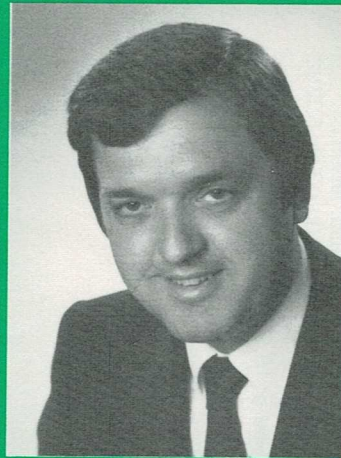

CDU Kandidat

Heinz Lunte, 38 Jahre

Stadtteil Oesede, Am Buchsbaum 4
Studiendirektor, verh., 1 Kind, rk.
Hobbys: Sport, Lektüre populärwissenschaftlicher Bücher
Aktivitäten in Verbänden und Vereinen:
Sportverein, Referent in verschiedenen Erwachsenenbildungseinrichtungen, KAB-Mitglied
Bisherige politische Tätigkeiten:
Rats- und Kreistagsmitglied, Mitglied des CDU Bezirks- und Kreisvorstandes
Besondere Interessen: Schulpolitik, Planung und Wirtschaftsförderung, Jugend- und Sportfragen

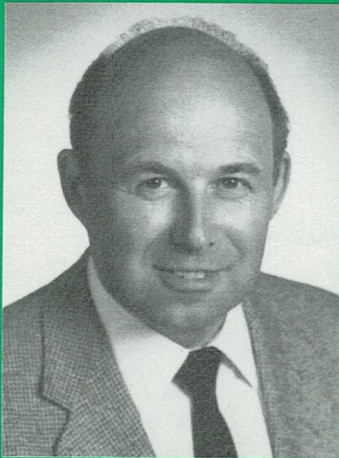

CDU Kandidat

Karl Bußmann, 48 Jahre

Stadtteil Oesede, Sieben Quellen 27
Techniker, verh., 1 Kind, rk.
Hobbys: Eigenheim, Garten, Wandern
Aktivitäten in Verbänden und Vereinen:
KAB, IG Metall, Gemeinschaftshilfe
Bisherige politische Tätigkeiten:
Seit 1967 Ratsherr in Georgsmarienhütte, seit 1961 Mitglied der Sozialausschüsse
Besonderes Interesse: Bauwesen, Umweltschutz, Finanzen



CDU Kandidat

Dieter König, 37 Jahre

Stadtteil Oesede, Hermann-Löns-Weg 29
Lehrer, verh., 2 Kinder, rk.
Hobbys: Sport, Politik
Aktivitäten in Verbänden und Vereinen:
Mitglied Sportfreunde Oesede
Bisherige politische Tätigkeiten:
1971 - 78 Ortsvorsitzender der CDU Oesede, seit 1978 Vorsitzender des CDU-Stadtverbandes Georgsmarienhütte
Besonderes Interesse: Familien-, Jugend- und Sportfragen, Kultur und Soziales

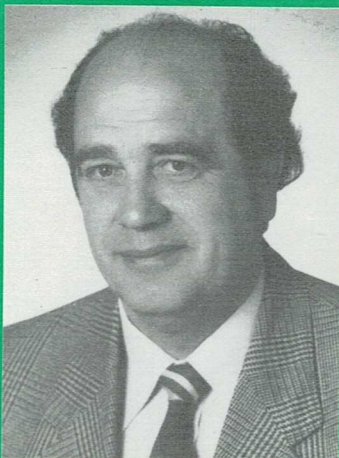

CDU Kandidat

Josef Rohling, 46 Jahre

Stadtteil Oesede, Kiewitsheide 7
Dreher, verh., 2 Kinder, rk.
Aktivitäten in Verbänden und Vereinen:
Kolping Oesede, Mitglied IG Metall, seit 1972 Betriebsrat Klöckner Osnabrück
Bisherige politische Tätigkeiten:
Seit 1976 Ratsmitglied in Georgsmarienhütte, Mitglied der Sozialausschüsse
Besonderes Interesse: Bau- und Sozialwesen

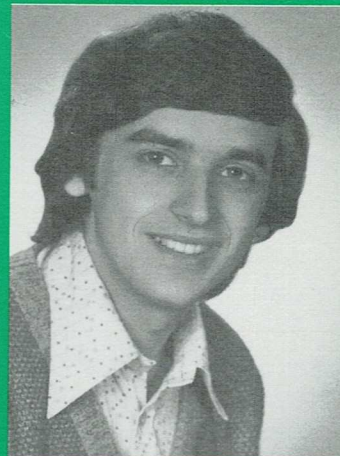

CDU Kandidat

Michael Vogt, 24 Jahre

Stadtteil Oesede, Schoonebeekstraße 38
Student, ev. luth.
Hobbys: Politik, Fußball, Eisenbahnwesen
Aktivitäten in Verbänden und Vereinen:
Ehemaliges Vorstandsmitglied des Stadtjugendringes, Kirchliche Jugendarbeit
Bisherige politische Tätigkeiten:
Seit 1976 Vorsitzender der JU Georgsmarienhütte
Besonderes Interesse: Umwelt- und Naturschutz, Stärkung der Jugendarbeit in allen Stadtteilen.



CDU Kandidat

Heinrich Gartmann, gen. Dütman, 34 Jahre

Stadtteil Oesede, Glückaufstraße 11a
Einzelhandelskaufmann, verh., 4 Kinder, rk.
Hobbys: Fußball, Skilaufen, Theater
Aktivitäten in Verbänden und Vereinen:
Freiw. Feuerwehr, Kommiss. Vorsitzender Sportfreunde Oesede, Vertrauensmann Einzelhandelsverband GMHütte
Bisherige politische Tätigkeiten:
Seit 1976 Mitglied des Stadtrates Georgsmarienhütte, Vorsitzender des Arbeitskreises Jugend und Sport
Besonderes Interesse: Jugend- und Sportfragen, Finanzen

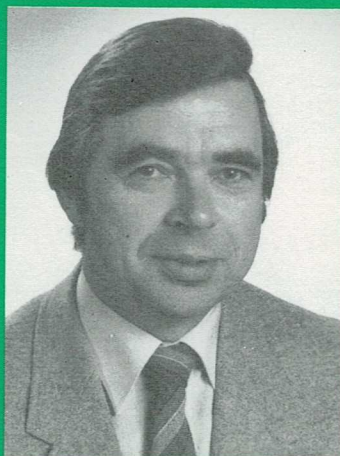

CDU Kandidat

Ulrich Köhne, 44 Jahre

Stadtteil Oesede, Wellendorfer Straße 15
KAB-Sekretär, verh., 2 Kinder, rk.
Hobbys: Lesen
Aktivitäten in Verbänden und Vereinen:
Vorsitzender der CDU-Sozialausschüsse, ÖTV, Pfarrgemeinderat
Bisherige politische Tätigkeiten:
Seit 1975 Mitglied des Stadtrates Georgsmarienhütte, Ausschußvorsitzender für Sozial- und Familienangelegenheiten, Schul- und Finanzausschuß
Besonderes Interesse: Familien-, Sozial- und Wohnungsbaupolitik

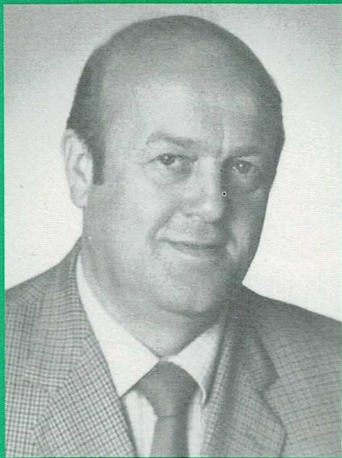

CDU Kandidat

Horst Winterbur, 43 Jahre
Stadtteil Oesede, Gerberstraße 27
Elektroinstallateur, verh., 2 Kinder, rk.
Hobbys: Sport
Aktivitäten in Verbänden und Vereinen:
Sportverein, Kirchenvorstand
Besonderes Interesse: Bauausschuß



CDU Kandidatin

Hildegard Licher, 48 Jahre
Stadtteil Oesede, Teutoburger-Wald-Str. 60
Hausfrau, verh., 3 Kinder, rk.
Hobbys: Basteln und Backen
Aktivitäten in Verbänden und Vereinen:
Pfarrgemeinderat, Frauengemeinschaft,
Caritas, Liturgieausschuß
Besonderes Interesse: Jugend, Familie,
Soziales

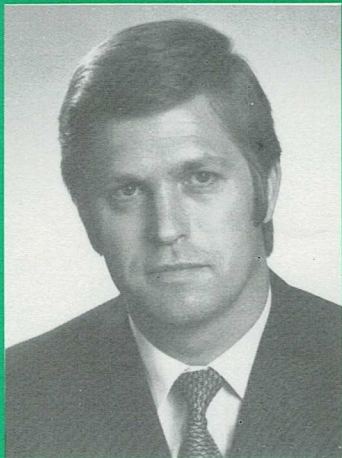

CDU Kandidat

Eckhardt Herrigt, 36 Jahre
Stadtteil Oesede, Haardecken Kamp 32
Vermessungstechniker, verh., 2 Kinder, ev.
Hobbys: Bergsteigen, Tennis, Schiffsmodellbau
Aktivitäten in Verbänden und Vereinen:
Elternratsvorsitzender O-Stufe Oesede,
Übungsleiter OSC-Fechtgruppe, Mitglied
HEF-Festausschuß
Besonderes Interesse: Schul- u. Bauwesen

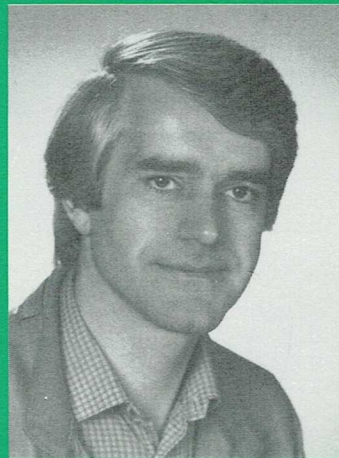

CDU Kandidat

Klaus Wilhelm Kafsack, 38 Jahre
Stadtteil Oesede, Eschweg 25
Dipl.-Volkswirt, verh., 3 Kinder, rk.
Hobbys: Jugend- und Erwachsenenbildung,
Fotografieren, Fahrradfahren
Aktivitäten in Verbänden und Vereinen:
Lehrerverband, Schulleiterrat Michaelis-
schule, Dozent des Sozialen Seminars
Bisherige politische Tätigkeiten:
Vorstand OV Oesede
Besonderes Interesse: Jugend, Finanzen,
Umweltschutz



CDU Kandidat

Dr. Rainer Sperfeld, 41 Jahre
Stadtteil Oesede, Teutoburger-Wald-Str. 53
Diplomchemiker, verh., 3 Kinder, ev.
Hobbys: Modelleisenbahn, Fliegen, Kegeln
Aktivitäten in Verbänden und Vereinen:
CDU Wirtschaftsrat, Gesellschaft Deutscher
Chemiker, Umweltschutzverein
Bisherige politische Tätigkeiten:
Vorstandsmitglied CDU OV Oesede
Besonderes Interesse: Umweltschutz,
Finanzen

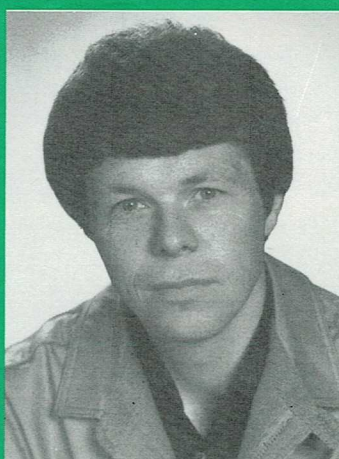

CDU Kandidat

Antonius Unland, 38 Jahre
Stadtteil Oesede, Waldstraße 32
Techniker, verh. 3 Kinder, rk.
Hobbys: Familie und Heim, Sport, Natur
Aktivitäten in Verbänden und Vereinen:
Kolpings-Verein, Pfarrgemeinderat Heilig-
Geist
Besonderes Interesse: Kultur und Sport,
Baubereich

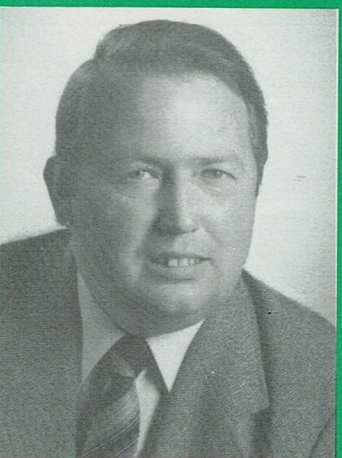

CDU Kandidat

Friedrich Sieker, 43 Jahre
Stadtteil Oesede, Heinrich-Schmedt-Str. 35
Maurermeister, verh., 3 Kinder, rk.
Hobbys: Kegeln, Lesen, Basteln
Bisherige politische Tätigkeiten:
Seit 1972 im Stadtrat Georgsmarienhütte
Besonderes Interesse: Planung und Bau-
wesen, Finanzen

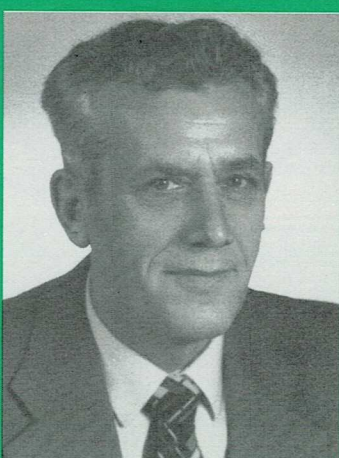

CDU Kandidat

Franz Meyer zu Oesede, 60 Jahre
Stadtteil Oesede, Meyerhof 1
Bauer, verh., 1 Kind, rk.
Hobbys: Landwirtschaft
Aktivitäten in Verbänden und Vereinen:
Genossenschaft der Berufsverbände und
Sozialträger
Bisherige politische Tätigkeiten:
Seit 1960 im Stadtrat Georgsmarienhütte
Besonderes Interesse: Planungs- und
Bauwesen



Karlbernd Ketteler
Schulrat i. K.
Am Königshof 24

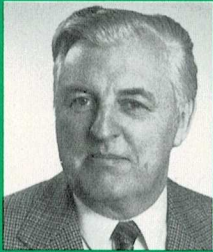

Josef Tegeler,
54 Jahre,
Kaufmann,
Am Zuckerhut 13



Heinz Lunte,
38 Jahre
Studiendirektor
Am Buchsbaum 4



August Fellhölter
55 Jahre
Schlosser
Im Nordfeld 18

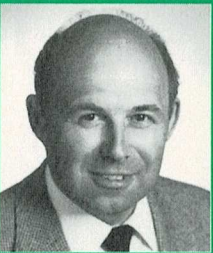

Karl Bußmann
48 Jahre
Techniker
Sieben Quellen 27
24

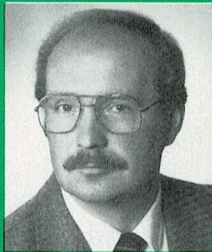

Klaus Wüller
39 Jahre
Techniker
Weidenstraße 10

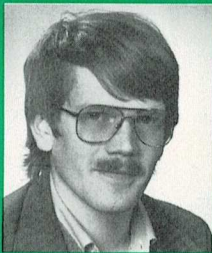

Anselm Freitag
21 Jahre
Schüler
Wartburgstraße 21



Willi Frische
Betriebswirt
Fasanenweg 8



Heinz Herkenhoff
kaufm. Angestellter
Mühlenweg 9

Stimmzettel

Was kann man mit den 3 Stimmen machen?

- der Wähler kann alle 3 Stimmen einem Kandidaten geben.
- Er kann bis 3 Stimmen auf verschiedene Kandidaten **einer** Partei verteilen.
- Er kann bis 3 Stimmen auf verschiedene Kandidaten **mehrerer** Parteien (Wahlvorschläge verteilen).

1	Christlich Demokratische Union Deutschlands	CDU
1.	Scheffler, Willi Bauer Hauptstr. 39	<input type="radio"/> <input type="radio"/> <input type="radio"/>
2.	Münchhausen, Otto Steuerberater Feldstr. 17	<input type="radio"/> <input type="radio"/> <input type="radio"/>
3.	Dr. Kestner, Ewald Tierarzt Hauptstr. 41	<input type="radio"/> <input type="radio"/> <input type="radio"/>
4.	Walterstein, Fritz Kraftfahrer Wiesenstr. 27	<input type="radio"/> <input type="radio"/> <input type="radio"/>
5.	Bodenberg, Otto Kaufmann Am Anger 28	<input type="radio"/> <input type="radio"/> <input type="radio"/>
	usw.	<input type="radio"/> <input type="radio"/> <input type="radio"/>

2	Sozialdemokratische Partei Deutschlands	SPD
1.	Wentzel, Emil Werkmeister Hauptstr. 24	<input type="radio"/> <input type="radio"/> <input type="radio"/>
2.	Eckhold, Paul Betriebsleiter Wiesenstr. 6	<input type="radio"/> <input type="radio"/> <input type="radio"/>
3.	Dr. Evers, Max Zahnarzt Hauptstr. 75	<input type="radio"/> <input type="radio"/> <input type="radio"/>
4.	Brunotte, Gustav Lehrer Schulplatz 1	<input type="radio"/> <input type="radio"/> <input type="radio"/>
5.	Schlüter, Paula Hausfrau Im Winkel 17	<input type="radio"/> <input type="radio"/> <input type="radio"/>
	usw.	<input type="radio"/> <input type="radio"/> <input type="radio"/>

3	Freie Demokratische Partei	F.
1.	Kreibke, Ernst Architekt Hauptstr. 19	<input type="radio"/>
2.	Sandvoos, Emil Kaufmann Siedlung 4	<input type="radio"/>
3.	Paulmann, Willi Buchhalter Lindenstr. 21	<input type="radio"/>
4.	Köhne, Heinrich Bauer Hauptstr. 23	<input type="radio"/>
5.	Nawroth, Emma Schneiderin Kirchplatz 3	<input type="radio"/>
	usw.	<input type="radio"/>

wußten Sie schon,

- ... daß alle wahlberechtigten Bürger bis zum 4. 9. 81 eine Wahlbenachrichtigung erhalten, auf der das zuständige Wahllokal angegeben ist?
- ... daß auf der Rückseite der Wahlbenachrichtigung ein Antrag auf Briefwahl abgedruckt ist?
- ... daß alle wahlberechtigten Bürger, die am Wahltag (27. 9. 81) ihr Wahllokal nicht aufsuchen können (wegen Urlaub, Krankheit, Behinderung usw.) ab 7. 9. 81 die Briefwahl beantragen können?
- ... daß die Briefwahlunterlagen bis zum 25. 9. 81, 18.00 Uhr, beantragt werden können?
- ... daß der Wahlbrief bis spätestens am Wahltag, 27. 9. 81, 18.00 Uhr beim Rathaus eingegangen sein muß?
- ... daß alle Wahlbriefe, die später beim Rathaus eingehen, nicht mit zur Auszählung gelangen können?

3 x ja zur **CDU**

so:

oder so:

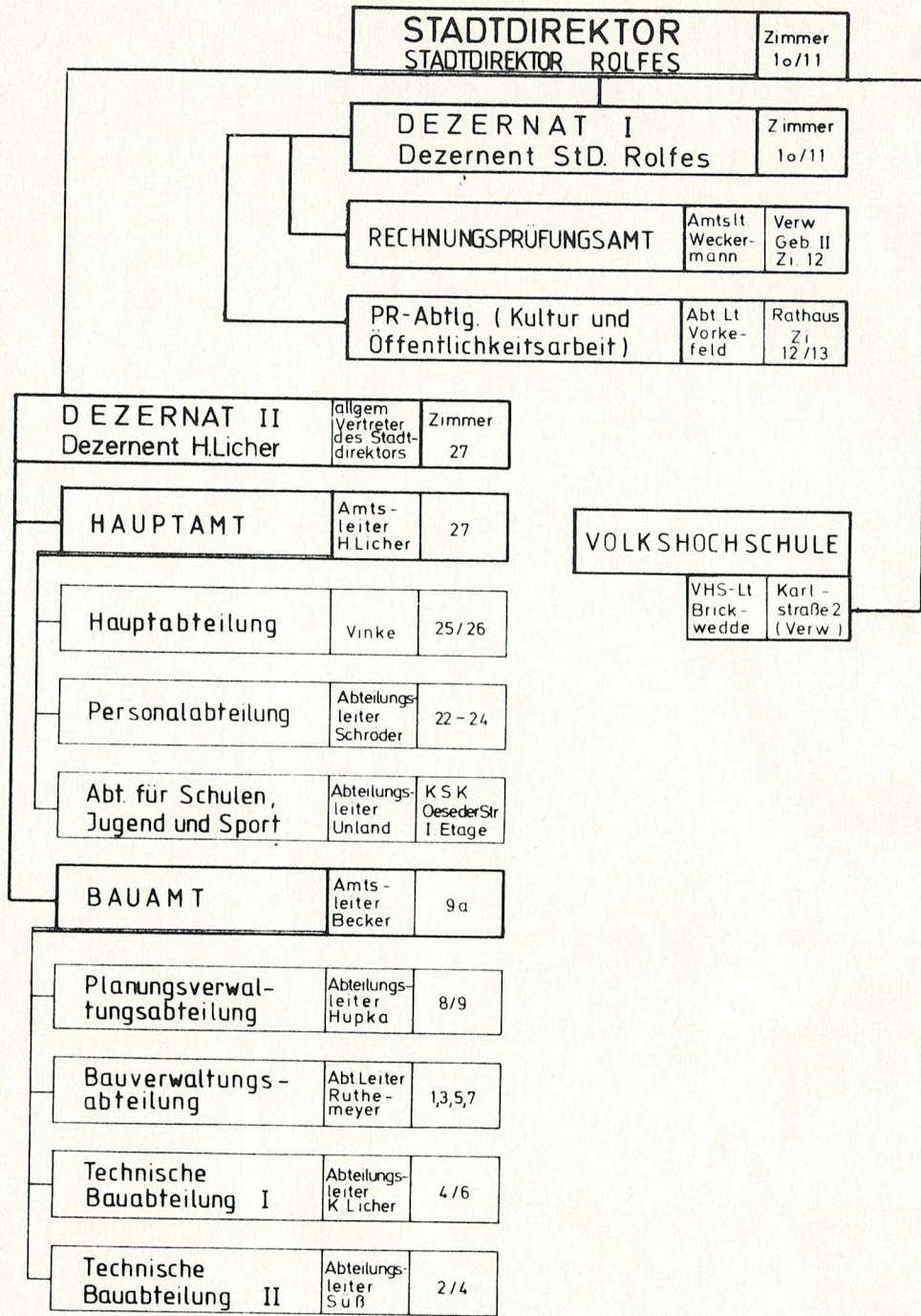

Wohin im Rathaus?

Besuchszeiten:
Mo – Fr 8.30 – 12.00 Uhr
außerdem Mo 14.00 – 17.00 Uhr
und Do 14.00 – 16.00 Uhr

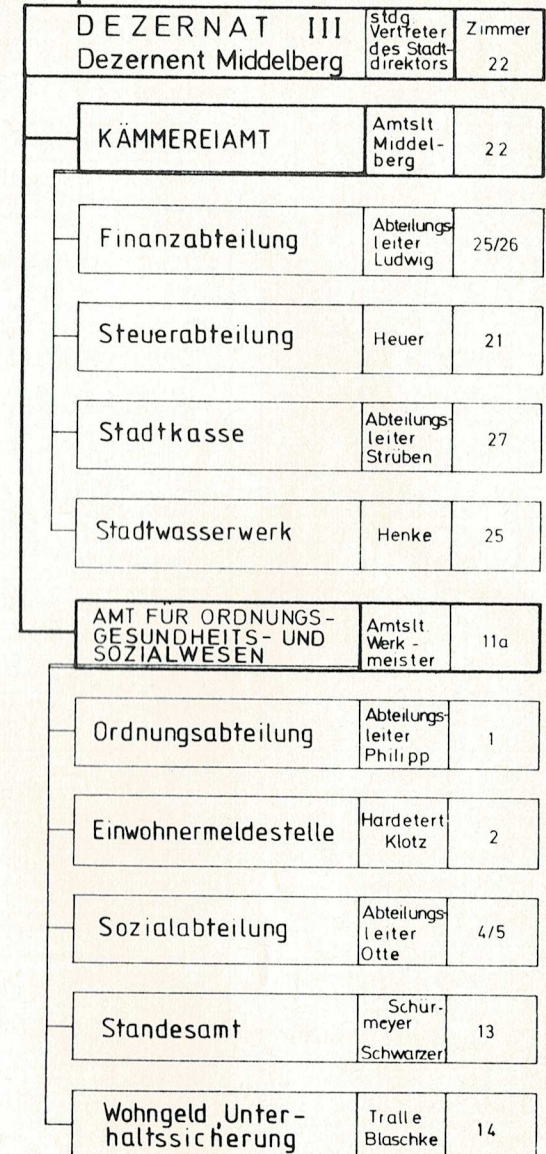

Bundesliga-Terminplan

Samstag, 8. August	R. 16. 1.
Bayern München – Bay. Leverkusen (3,0; 0,3)	
Arminia Bielefeld – Darmstadt 98 (–, –)	
Bor. M'gladbach – Werder Bremen (–, –)	
VfB Stuttgart – Fortuna Düsseldorf (4,2; 1,3)	
MSV Duisburg – Karlsruher SC (3,3; 1,1)	
Hamburger SV – Etr. Braunschweig (–, –)	
Eintr. Frankfurt – Kaiserslautern (3,0; 2,2)	
1. FC Köln – Borussia Dortmund (2,1; 2,2)	
VfL Bochum – 1. FC Nürnberg (4,0; 2,0)	

Samstag, 15. August	R. 23. 1.
1. FC Nürnberg – 1. FC Köln (2,1; 2,2)	
1. FC Kaisersl. – Hamburger SV (2,2; 2,3)	
Etr. Braunschweig – MSV Duisburg (–, –)	
Karlsruher SC – VfB Stuttgart (0,0; 2,5)	
Fortuna Düsseldorf – M'gladbach (2,1; 2,2)	
Werder Bremen – Arm. Bielefeld (–, –)	
Darmstadt 98 – Bayern München (–, –)	
Bayer Leverkusen – VfL Bochum (2,0; 1,1)	
Bor. Dortmund – Eintr. Frankfurt (2,1; 4,0)	

Samstag, 22. August	R. 30. 1.
Bayern München – Werder Bremen (–, –)	
Arminia Bielefeld – Düsseldorf (3,0; 1,3)	
Bor. M'gladbach – Karlsruher SC (3,3; 4,3)	
VfB Stuttgart – Braunschweig (–, –)	
MSV Duisburg – Kaiserslautern (1,1; 1,1)	
Hamburger SV – Bor. Dortmund (2,1; 2,6)	
Eintr. Frankfurt – 1. FC Nürnberg (3,0; 4,1)	
Bayer Leverkusen – Darmstadt 98 (–, –)	
VfL Bochum – 1. FC Köln (1,1; 2,2)	

Die./Mitt., 25./26. August	R. 6. 2.
1. FC Nürnberg – Hamburger SV (2,3; 0,1)	
Kaiserslautern – VfB Stuttgart (1,0; 0,1)	
Braunschweig – Bor. M'gladbach (–, –)	
Karlsruher SC – Arminia Bielefeld (2,1; 1,4)	
Fort. Düsseldorf – Bayern München (3,0; 2,3)	
Werder Bremen – Bay. Leverkusen (–, –)	
Darmstadt 98 – VfL Bochum (–, –)	
1. FC Köln – Eintracht Frankfurt (5,0; 0,4)	
Borussia Dortmund – MSV Duisburg (5,1; 1,2)	

Samstag, 5. September	R. 13. 2.
Arminia Bielefeld – Braunschweig (–, –)	
Bor. M'gladbach – Kaiserslautern (1,0; 2,3)	
VfB Stuttgart – Borussia Dortmund (3,1; 3,3)	
MSV Duisburg – 1. FC Nürnberg (2,0; 0,1)	
Hamburger SV – 1. FC Köln (2,0; 3,0)	
Darmstadt 98 – Werder Bremen (–, –)	
Bayer Leverkusen – F. Düsseldorf (2,0; 3,4)	
VfL Bochum – Eintr. Frankfurt (2,0; 2,2)	
B. München – Karlsruhe (Di., 8. 9.) (1,1; 3,0)	

Samstag, 12. September	R. 27. 2.
1. FC Nürnberg – VfB Stuttgart (1,2; 1,2)	
Kaiserslautern – Arm. Bielefeld (1,3; 1,0)	
Braunschweig – Bayern München (–, –)	
Karlsruher SC – Bayer Leverkusen (1,1; 0,3)	
Fortuna Düsseldorf – Darmstadt 98 (–, –)	
Werder Bremen – VfL Bochum (–, –)	
Eintr. Frankfurt – Hamburger SV (1,1; 1,3)	
1. FC Köln – MSV Duisburg (1,0; 4,3)	
Bor. Dortmund – Bor. M'gladbach (0,3; 0,1)	

Vorrunde	(in Klammern Vorjahres-Ergebnisse)
CDU	
Georgsmarienhütte	
immer am	

Samstag, 19. September	R. 6. 3.
Bayern München – Kaiserslautern (3,0; 2,4)	
Arm. Bielefeld – Borussia Dortmund (1,0; 0,5)	
Bor. M'gladbach – 1. FC Nürnberg (1,4; 0,2)	
VfB Stuttgart – 1. FC Köln (3,0; 1,3)	
MSV Duisburg – Eintr. Frankfurt (0,0; 1,2)	
Werder Bremen – Fort. Düsseldorf (–, –)	
Darmstadt 98 – Karlsruher SC (–, –)	
Bayer Leverkusen – Braunschweig (–, –)	
VfL Bochum – Hamburger SV (0,3; 1,2)	

Samstag, 26. September	R. 13. 3.
1. FC Nürnberg – Arm. Bielefeld (2,0; 2,0)	
1. FC Kaiserslautern – Leverkusen (3,1; 1,0)	
Etr. Braunschweig – Darmstadt 98 (–, –)	
Karlsruher SC – Werder Bremen (–, –)	
Hamburger SV – MSV Duisburg (0,0; 0,2)	
Eintr. Frankfurt – VfB Stuttgart (2,1; 1,1)	
1. FC Köln – Borussia M'gladbach (2,3; 0,2)	
Bor. Dortmund – Bayern München (2,2; 3,5)	
Fortuna Düsseldorf – VfL Bochum (1,1; 1,2)	

Samstag, 3. Oktober	R. 27. 3.
Bayern München – 1. FC Nürnberg (4,2; 1,0)	
Arminia Bielefeld – 1. FC Köln (2,5; 0,1)	
Bor. M'gladbach – Eintr. Frankfurt (2,2; 1,2)	
VfB Stuttgart – Hamburger SV (3,2; 3,1)	
Fort. Düsseldorf – Karlsruher SC (1,2; 0,3)	
Werder Bremen – Etr. Braunschweig (2,1; 2,2)	
Darmstadt – Kaiserslautern (–, –)	
Bayer Leverkusen – Bor. Dortmund (4,1; 3,5)	
VfL Bochum – MSV Duisburg (1,1; 3,0)	

Samstag, 17. Oktober	R. 3. 4.
1. FC Nürnberg – Bayer Leverkusen (1,1; 1,1)	
Kaiserslautern – Werder Bremen (–, –)	
Braunschweig – Fort. Düsseldorf (0,0; 0,0)	
Karlsruher SC – VfL Bochum (0,0; 0,0)	
MSV Duisburg – VfB Stuttgart (0,3; 0,2)	
Hamburger SV – Bor. M'gladbach (2,1; 2,2)	
Eintr. Frankfurt – Arm. Bielefeld (2,0; 1,1)	
1. FC Köln – Bayern München (0,3; 1,1)	
Borussia Dortmund – Darmstadt 98 (–, –)	

Samstag, 24. Oktober	R. 17. 4.
B. München – Frankfurt (Frei., 23. 10.) (7; 2, 0,0)	
Arm. Bielefeld – Hamburger SV (0,2; 1,4)	
Bor. M'gladbach – MSV Duisburg (1,4; 0,4)	
Karlsruher SC – Braunschweig (–, –)	
F. Düsseldorf – Kaiserslautern (0,2; 0,3)	
Werder Bremen – Bor. Dortmund (–, –)	
Darmstadt 98 – 1. FC Nürnberg (–, –)	
Bayer Leverkusen – 1. FC Köln (1,1; 1,1)	
VfL Bochum – VfB Stuttgart (1,1; 1,4)	

Samstag, 31. Oktober	R. 24. 4.
1. FC Nürnberg – Werder Bremen (–, –)	
Kaiserslautern – Karlsruher SC (1,0; 1,1)	
Eintr. Braunschweig – VfL Bochum (–, –)	
VfB Stuttgart – Bor. M'gladbach (4,2; 3,1)	
MSV Duisburg – Arminia Bielefeld (1,1; 1,2)	
Hamburger SV – Bayern München (2,2; 1,2)	
Etr. Frankfurt – Bayer Leverkusen (2,0; 2,3)	
1. FC Köln – Darmstadt 98 (–, –)	
Bor. Dortmund – Fort. Düsseldorf (2,1; 2,2)	

Samstag, 7. November	R. 28. 4.
Bayern München – MSV Duisburg (5,1; 1,1)	
Arminia Bielefeld – VfB Stuttgart (1,0; 1,2)	
Braunschweig – Kaiserslautern (–, –)	
Karlsruher SC – Bor. Dortmund (1,1; 3,3)	
Fort. Düsseldorf – 1. FC Nürnberg (2,2; 1,2)	
Werder Bremen – 1. FC Köln (–, –)	
Darmstadt 98 – Eintr. Frankfurt (–, –)	
Bayer Leverkusen – Hamburger SV (1,2; 0,2)	
VfL Bochum – Borussia M'gladbach (1,1; 1,2)	

Samstag, 14. November	R. 8. 5.
1. FC Nürnberg – Karlsruher SC (5,0; 1,4)	
1. FC Kaiserslautern – VfL Bochum (0,0; 0,0)	
Bor. M'gladbach – Arminia Bielefeld (4,2; 3,2)	
VfB Stuttgart – Bayern München (1,2; 1,1)	
MSV Duisburg – Bayer Leverkusen (2,4; 1,1)	
Hamburger SV – Darmstadt 98 (–, –)	
Eintr. Frankfurt – Werder Bremen (–, –)	
1. FC Köln – Fortuna Düsseldorf (1,2; 0,0)	
Borussia Dortmund – Braunschweig (–, –)	

Samstag, 28. November	R. 15. 5.
Bayern München – Bor. M'gladbach (4,0; 4,1)	
Arminia Bielefeld – VfL Bochum (3,3; 2,0)	
Braunschweig – 1. FC Nürnberg (–, –)	
Karlsruher SC – 1. FC Köln (1,1; 0,4)	
Fort. Düsseldorf – Eintr. Frankfurt (2,2; 2,2)	
Werder Bremen – Hamburger SV (–, –)	
Darmstadt 98 – MSV Duisburg (–, –)	
Bayer Leverkusen – VfB Stuttgart (1,1; 1,2)	
Bor. Dortmund – Kaiserslautern (2,2; 1,1)	

Samstag, 12. Dezember	R. 22. 5.
1. FC Nürnberg – Kaiserslautern (0,4; 1,3)	
Arm. Bielefeld – Bayern München (1,2; 1,5)	
Bor. M'gladbach – Bay. Leverkusen (1,0; 5,1)	
VfB Stuttgart – Darmstadt 98 (–, –)	
MSV Duisburg – Werder Bremen (–, –)	
Hamburger SV – Fort. Düsseldorf (2,1; 3,2)	
Eintr. Frankfurt – Karlsruher SC (3,3; 1,1)	
1. FC Köln – Eintr. Braunschweig (–, –)	
VfL Bochum – Borussia Dortmund (0,2; 3,1)	

Samstag, 19. Dezember	R. 29. 5.
Bayern München – VfL Bochum (3,1; 3,1)	
1. FC Kaiserslautern – 1. FC Köln (5,1; 2,2)	
Etr. Braunschweig – Etr. Frankfurt (–, –)	
Karlsruher SC – Hamburger SV (1,1; 1,3)	
Fortuna Düsseldorf – MSV Duisburg (0,1; 1,2)	
Werder Bremen – VfB Stuttgart (–, –)	
Darmstadt 98 – Bor. M'gladbach (–, –)	
Bayer Leverkusen – Arm. Bielefeld (2,0; 1,1)	
Bor. Dortmund – 1. FC Nürnberg (1,0; 0,2)	

Samstag, 1. August	R. 16. 1.
Al. Aachen – K. Stuttgart (Freitag) (–, –)	
SpVgg Fürth – Hertha BSC Berlin (–, –)	
Wormatia Worms – Fortuna Köln (–, –)	
SpVgg Bayreuth – Hessen Kassel (2,1; 2,1)	
Waldhof Mannheim – RW Essen (–, –)	
Freiburger FC – Bayer Uerdingen (–, –)	
Schalke 04 – 1860 München (1,0; 1,3)	
Hannover 96 – SC Freiburg (So.) (–, –)	
Un. Solingen – Wattenscheid (So.) (2,1; 1,2)	
Osnabrück – Offenbach (Mi., 19. 8.) (–, –)	

Die./Mitt., 4./5. August	R. 23. 1.
1860 München – VfL Osnabrück (–, –)	
Kickers Offenbach – Union Solingen (–, –)	
Bayer Uerdingen – Alem. Aachen (–, –)	
Kick. Stuttgart – Waldhof Mannheim (3,1; 3,2)	
Rot-Weiß Essen – SpVgg Bayreuth (–, –)	
Hessen Kassel – Hannover 96 (–, –)	
SC Freiburg – Wormatia Worms (5,2; 2,2)	
Fortuna Köln – SpVgg Fürth (–, –)	
Hertha BSC – FC Schalke 04 (–, –)	
Wattenscheid – Freiburger FC (–, –)	

Samstag, 8. August	R. 30. 1.
Al. Aachen – Wattenscheid (Freitag) (4,2; 0,3)	
FC Schalke 04 – Osnabrück (Freit.) (–, –)	
SpVgg Fürth – SC Freiburg (3,0; 0,2)	
Wormatia Worms – Hessen Kassel (0,0; 2,4)	
Hannover 96 – Rot-Weiß Essen (4,1; 1,1)	
SpVgg Bayreuth – Kick. Stuttgart (1,4; 1,1)	
Waldhof Mannheim – B. Uerdingen (–, –)	
Hertha BSC – Fortuna Köln (5,1; 1,3)	
Freiburger FC – Offenbach (So.) (4,2; 2,4)	
Solingen – 1860 München (So.) (–, –)	

Samstag, 15. August	R. 6. 2.
Offenbach – Aachen (Freitag) (–, –)	
Osnabrück – Solingen (Freitag) (2,0; 1,2)	
1860 München – Freiburger FC (–, –)	
Bayer Uerdingen – SpVgg Bayreuth (1,0; 2,2)	
Hessen Kassel – SpVgg Fürth (–, –)	
SC Freiburg – Hertha BSC (–, –)	
Fortuna Köln – VfL Osnabrück (–, –)	
Wattenscheid – Waldhof Mannheim (–, –)	
Kick. Stuttgart – Hannover 96 (So.) (–, –)	
RW Essen – Wormatia Worms (So.) (–, –)	

Samstag, 22. August	R. 13. 2.
Aachen – 1860 München (Freitag) (–, –)	
Schalke 04 – Solingen (Freitag) (–, –)	
SpVgg Fürth – Rot-Weiß Essen (–, –)	
Hannover 96 – Bayer Uerdingen (–, –)	
SpVgg Bayreuth – Wattenscheid (0,4; 2,3)	
SC Freiburg – Hertha BSC (–, –)	
Waldhof Mannheim – Offenbach (1,0; 0,0)	
Freiburger FC – VfL Osnabrück (–, –)	
Fortuna Köln – SC Freiburg (–, –)	
Wormatia Worms – Stuttgart (So.) (2,2; 2,3)	
Hertha BSC – Solingen (So.) (–, –)	

Die./Mitt., 25./26. August	R. 27. 2.
1860 München – Waldhof (Dienstag) (–, –)	
Offenbach – Bayreuth (Dienstag) (1,1; 0,0)	
Bayer Uerdingen – Wormatia Worms (–, –)	
Kick. Stuttgart – SpVgg Fürth (2,1; 1,1)	
Rot-Weiß Essen – Hertha BSC (0,4; 2,3)	
Hessen Kassel – Fortuna Köln (–, –)	
SC Freiburg – Kick. Offenbach (–, –)	
Union Solingen – Freiburger FC (–, –)	
VfL Osnabrück – Alemannia Aachen (0,1; 0,5)	
Wattenscheid 09 – Hannover 96 (1,2; 1,1)	

Samstag, 5. September	R. 6. 3.
Alem. Aachen – Solingen (Freitag) (3,1; 0,1)	
Wormatia Worms – Wattenscheid (–, –)	
Hannover 96 – Kick. Offenbach (–, –)	
SpVgg Bayreuth – 1860 München (–, –)	
Mannheim – VfL Osnabrück (–, –)	
SC Freiburg – Hessen Kassel (0,0; 0,1)	
Fortuna Köln – Rot-Weiß Essen (3,0; 2,3)	
Hertha BSC – Kick. Stuttgart (–, –)	
SpVgg Fürth – Uerdingen (Sonntag) (–, –)	
Schalke 04 – Freiburger FC (So.) (–, –)	

Terminplan 2. Bundesliga

Vorrunde
(in Klammern Vorjahres-Ergebnisse)

CDU
Georgsmarienhütte
immer am



Samstag, 12. September	R. 13. 3.
Offenbach – Wormatia (Freitag) (7,1; 1,1)	
1860 München – Hannover 96 (–, –)	
Bayer Uerdingen – Hertha BSC (–, –)	
Kick. Stuttgart – Fortuna Köln (–, –)	
Rot-Weiß Essen – VfL Osnabrück (–, –)	
Hessen Kassel – SC Freiburg (–, –)	
Freiburger FC – Alem. Aachen (–, –)	
Union Solingen – Waldhof Mannheim (–, –)	
VfL Osnabrück – SpVgg Bayreuth (–, –)	
Hessen Kassel – Schalke 04 (So.) (–, –)	
Wattenscheid – SpVgg Fürth (So.) (–, –)	

Samstag, 19. September	R. 27. 3.
Hannover 96 – Osnabrück (Freitag) (1,1; 0,0)	
Schalke 04 – Alem. Aachen (Freit.) (–, –)	
SpVgg Fürth – Kick. Offenbach (2,1; 0,2)	
Wormatia Worms – 1860 München (–, –)	
SpVgg Bayreuth – Union Solingen (–, –)	
Waldhof Mannheim – Freiburger FC (5,0; 0,1)	
Hessen Kassel – Rot-Weiß Essen (–, –)	
Fortuna Köln – Bayer Uerdingen (–, –)	
SC Freiburg – Kick. Stuttgart (So.) (1,4; 2,4)	
Hertha BSC – Wattenscheid (So.) (8,0; 1,0)	

Samstag, 26. September	R. 3. 4.
Offenbach – Hertha BSC (Freitag) (–, –)	
Kick. Stuttgart – Kassel (Freitag) (2,0; 0,0)	
Wattenscheid – F. Köln (Freitag) (0,1; 1,3)	
Bayer Uerdingen – SC Freiburg (–, –)	
Rot-Weiß Essen – FC Schalke 04 (–, –)	
Freiburger FC – SpVgg Bayreuth (3,2; 1,5)	
Union Solingen – Hannover 96 (1,1; 3,2)	
VfL Osnabrück – Wormatia Worms (–, –)	
1860 München – SpVgg Fürth (So.) (–, –)	
Alem. Aachen – Mannheim (So.) (–, –)	

Samstag, 3. Oktober	R. 8. 4.
Schalke – Mannheim (Freitag) (–, –)	
SpVgg Fürth – VfL Osnabrück (–, –)	
Wormatia Worms – Un. Solingen (–, –)	
Hannover 96 – Freiburger FC (–, –)	
SpVgg Bayreuth – Alem. Aachen (–, –)	
SC Freiburg – Wattenscheid 09 (–, –)	
Fortuna Köln – Kick. Offenbach (–, –)	
Hertha BSC – 1860 München (–, –)	
RW Essen – Kick. Stuttgart (So.) (–, –)	
Hessen Kassel – Uerdingen (So.) (–, –)	

Samstag, 17. Oktober	R. 12. 4.
Wattenscheid – H. Kassel (Freitag) (–, –)	
1860 München – Fortuna Köln (–, –)	
Kick. Offenbach – SC Freiburg (5,1; 1,4)	
Kickers Stuttgart – Schalke 04 (–, –)	
Waldhof Mannheim – Bayreuth (1,1; 2,1)	
Alemannia Aachen – Hannover 96 (2,1; 1,2)	
Union Solingen – SpVgg Fürth (–, –)	
VfL Osnabrück – Hertha BSC (5,0; 0,2)	
Bayer Uerdingen – RW Essen (So.) (–, –)	
Freiburger FC – Wormatia (So.) (3,1; 3,1)	

Mängelmeldungen

Kleine Mängel werden leicht übersehen. Um bei Schäden und bei sonstigen Mängeln an städtische Anlagen schnelle Abhilfe zu gewährleisten, bittet „Stadt im Werden“ um die Mithilfe aller Bürger.

Schneiden Sie, bitte, bei Bedarf dieses Blatt aus und schicken Sie es nach vollständiger Ausfüllung an den Redaktionsmitarbeiter Ihres Stadtteiles:

Alt-Georgsmarienhütte/Holzhausen
 Günter Hohaus, Untere Findelstätte 59
 Werner Schmigelski, Haseldehnen 17
 Harderberg
 Hermann Westerheide, Exterbrock 33
 Kloster Oesede/Holsten-Mündrup
 Hans Stertenbrink, Glückaufstraße 156
 Norbert Lamkemeyer, Graf-Ludolf-Straße 1

Der betreffende Mitarbeiter wird sich dann, soweit möglich und erforderlich, umgehend an der Schadstelle informieren und bei der Verwaltung bzw. über den zuständigen Ausschuß für rasche Abhilfe einsetzen.

Bitte ausschneiden oder formlos antworten

MÄNGELMELDUNG

Georgsmarienhütte, den

Schadensort (Straße Nr.)

Ich habe heute an nachstehender Anlage Mängel festgestellt, deren baldige Beseitigung ich für erforderlich halte:

- | | |
|--|---|
| <input type="checkbox"/> Fahrbahn | <input type="checkbox"/> Hochbord |
| <input type="checkbox"/> Bürgersteig | <input type="checkbox"/> Radweg |
| <input type="checkbox"/> Verkehrsschild | <input type="checkbox"/> Straßennamensschild |
| <input type="checkbox"/> Ampel | <input type="checkbox"/> Fußgängerüberweg |
| <input type="checkbox"/> Kanal | <input type="checkbox"/> Kanaldeckel |
| <input type="checkbox"/> Gully | <input type="checkbox"/> Wasserleitung |
| <input type="checkbox"/> Hydranten | <input type="checkbox"/> Schuttablagerung |
| <input type="checkbox"/> | <input type="checkbox"/> |

Art der Mängel:

Festgestellt durch

Unterschrift

Anlage bitte ankreuzen!

Straße / Telefon

Bevölkerungstabelle von Georgsmarienhütte

Stand 26. 2. 81

